XXII ASSEMBLEA ANNUALE

Attività e programmi del

Coordinamento Agende 21 Locali Italiane

Daniela Luise - Direttrice

Networking con altre Reti

Le Reti di Città sono soggetti fondamentali e strategici a supporto dei Comuni per:

- Potenziare la **formazione** e aumentare le **competenze**
- Favorire lo **scambio di esperienze, buone pratiche, strumenti** (metodologie, linee guida, ecc.)
- **Realizzare progetti** (europei, nazionali, locali)
- Intercettare ed accedere a **finanziamenti** pubblici e privati (fondazioni, istituti bancari, ecc.)
- Veicolare le istanze dei Comuni sui **tavoli regionali e nazionali.**

Comité 21 · ICLEI Local Governments for Sustainability · Climate Alliance · Kyoto Club · cittàsane rete italiana OMS · Associazione dei Comuni Virtuosi · Associazione Borghi Autentici d'Italia

Potenziare il confronto e creare sinergie tra Reti

- Strumenti per i territori
- Raggiungere un territorio più vasto
- Dialogare con Enti sovraordinati (Regioni e Ministeri)
- Promuovere Campagne comuni

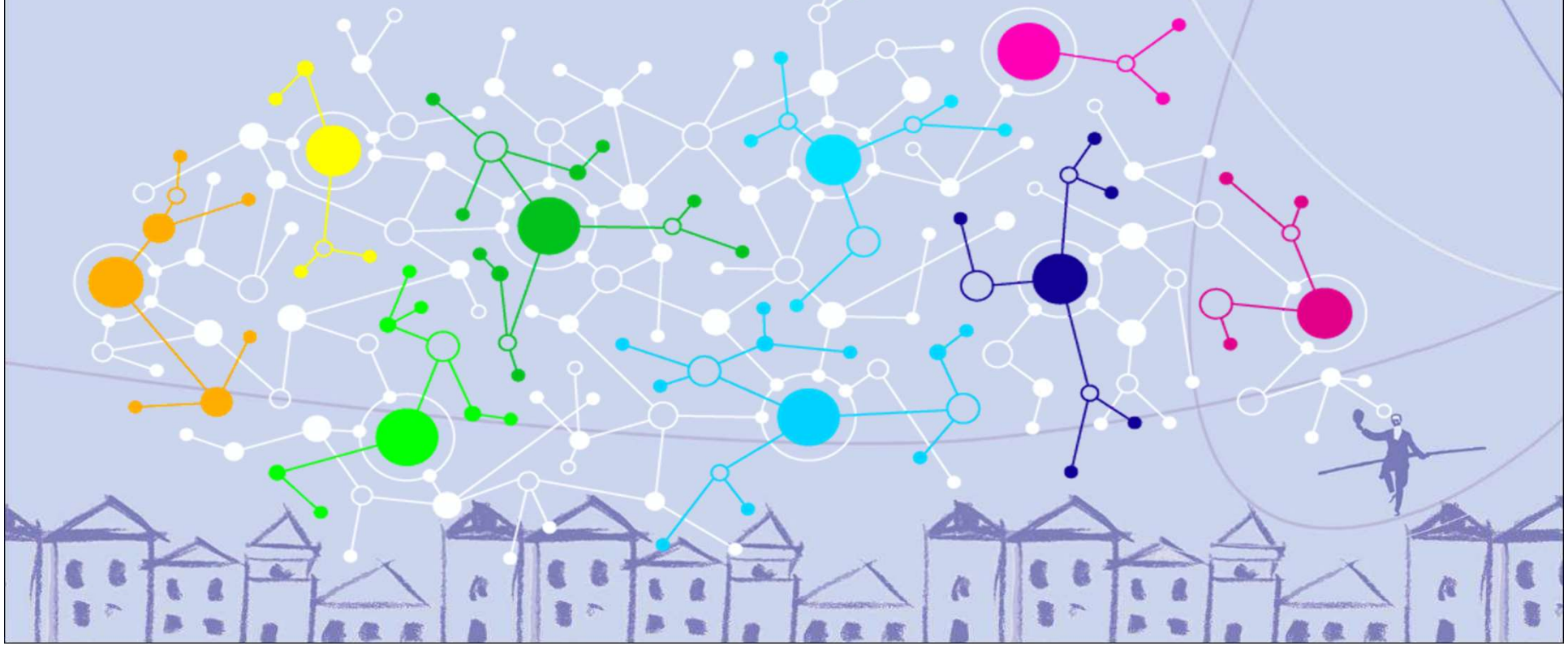

Gli eventi e le iniziative del Coordinamento nel 2018

- **Forum CompraVerde BuyGreen Padova** (Padova, 16 maggio 2018)
- **Convegno LIFE DERRIS IDAP Torino** (Torino, 4 giugno 2018)
- **Convegno «Le Città e l'Acqua. Verso una Carta delle Città per il diritto umano all'acqua»** (Milano, 5 giugno 2018)
- **Workshop internazionale Progetto LIFE MASTER ADAPT «Resilienza per le città adattative: sperimentazioni per l'adattamento in ambito urbano»** (Milano, 20 giugno 2018)
- **Forum CompraVerde BuyGreen Veneto** (Venezia, 20 giugno 2018)
- **Convegno finale Progetto LIFE DERRIS «Collaborare per proteggere: PA e PMI insieme per la resilienza»** (Roma, 18 settembre 2018)
- **Forum Nazionale CompraVerde BuyGreen XII edizione** (Roma, 18-19 ottobre 2018)
- **XXI Assemblea Nazionale dei Soci del Coordinamento Agende 21 Locali Italiane** (Roma, 18 ottobre 2018)
- **International Conference «Urban forestry and resilience cities: how to adapt to climate change»** (Mantova, 30 novembre 2018)

Gli eventi e le iniziative del Coordinamento nel 2019

- **Convegno «Acqua: nessuno senza!»** (Milano, 22 marzo 2019)
- **Evento «La partecipazione pubblica nella gestione dei corpi idrici. Il coinvolgimento dei portatori di interesse nei Contratti di Fiume»** (Roma, 9 aprile 2019)
- **Forum Compraverde Buygreen Padova – II edizione** (Padova, 22 maggio 2019)
- **Workshop tecnici «PAESC – come pianificare, finanziare ed implementare le azioni»** (Roma, 4 giugno 2019; Milano, 7 giugno 2019)
- **FLORMART – 70° Edizione del Salone internazionale del Verde** (Padova, 26-28 settembre 2019)
- **Forum Nazionale Compraverde Buygreen XIII edizione** (Roma, 18-19 ottobre 2019)
- **Evento / Assemblea nazionale dei Soci del Coordinamento Agende 21 Locali Italiane** (autunno 2019)
- **Ecomondo – XXIII edizione** (Rimini, 5-8 novembre 2019)

I Progetti europei del Coordinamento

Il Coordinamento Agende 21 Locali Italiane è partner di progetti europei finanziati dallo strumento LIFE sul tema dell'adattamento ai cambiamenti climatici:

- **LIFE DERRIS** (concluso a Settembre 2018)
- **LIFE MASTER ADAPT** (in corso – prorogato a Giugno 2020)
- **LIFE Veneto ADAPT** (in corso – fino a Marzo 2021)

Attivare politiche di adattamento a livello locale e territoriale è fondamentale per affrontare gli inevitabili impatti dei cambiamenti climatici e sfruttare tutte le opportunità che potrebbero sorgere.

LIFE DERRIS

Disast**E**r **R**isk **R**eduction **I**n**S**urance

Partner: Unipol Gruppo Finanziario, Coordinamento Agende 21 Locali Italiane, ANCI, Città di Torino , CINEAS, UnipolSai

Durata: 01/09/2015 - 30/09/2018

DERRIS è il primo progetto europeo rivolto alla **PA** e alle **piccole e medie imprese** per la **riduzione dei rischi causati da eventi climatici estremi**.

Obiettivo:
Aumentare la **resilienza delle comunità economiche locali**, unendo mondo assicurativo, pubblica amministrazione e aziende in una logica di **partnership pubblico-privato**, e fornendo alle PMI gli strumenti necessari per ridurre i rischi e gestire le emergenze.

Sito: http://www.derris.eu/

LIFE DERRIS

Disast**E**r **R**isk **R**eduction **I**n**S**urance

DERRIS
Il clima cambia.
Riduciamo i rischi.

Principali risultati:

→ **75 PMI** partecipanti alla community

→ **62 Stakeholder** partecipanti alla community

(205 persone)

- **10 città** aderenti a **DERRIS** (oltre a TORINO)
- **46 Enti locali** informati
- **566 Stakeholder** incontrati
- **162 ore di formazione** sull'adattamento e la resilienza
- **233 partecipanti** agli incontri formativi e ai workshop di disseminazione
- **97 CAAP** Piani di adattamento aziendali
- **2704 Utenti** che hanno usato il CRAM tool

LIFE DERRIS

REPORT ACCORDI CON LE CITTA'

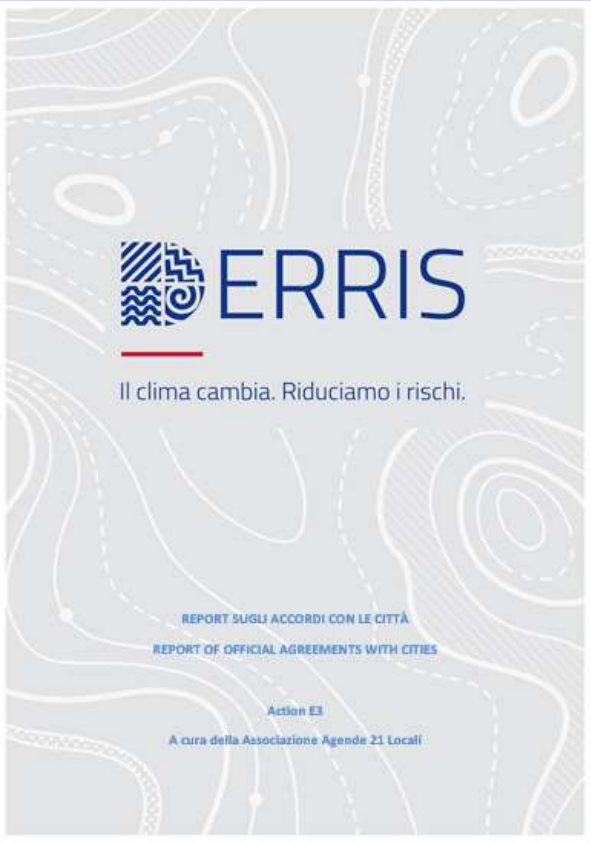

Obiettivo del documento:
Presentare il percorso e i contenuti degli accordi con le 10 città pilota DERRIS per garantire la replicabilità del processo DERRIS e la realizzazione di azioni di riduzione del rischio nei distretti industriali sul territorio.

Contenuti:

- Perché fare un accordo PPP sull'adattamento
- Obiettivi, struttura e contenuti dell'accordo
- Il processo di condivisione degli obiettivi e di sottoscrizione
- Gli impegni sottoscritti e le attività realizzate
- Lo sviluppo operativo dell'accordo

LIFE DERRIS

REPORT COMMUNITY BUILDING

Obiettivo del documento:
Presentare il processo di creazione della Community per garantire una efficace disseminazione del progetto e il coinvolgimento del maggior numero di stakeholder nel contesto italiano per l'applicazione e la replicabilità di DERRIS.

Contenuti:

- Obiettivi e approccio, Attori
- Le fasi di costruzione della Communi
- I workshop di lancio e formativi
- Gli incontri di networking
- La Community in pratica, in numeri e i social

LIFE MASTER ADAPT

MAin**ST**reaming **E**xperience at **R**egional and local level for a
to climate change

Partner: Regione Sardegna, Ambiente Italia, Coordinamento Agende 21 Locali Italiane, Università di Sassari, Fondazione Lombardia per l'Ambiente, Università Iuav di Venezia, Regione Lombardia

Durata: 01/10/2016 - 30/09/2019 (prorogato al 30/06/2020)

Obiettivo:
Sviluppare una metodologia di mainstreaming operativa e integrata affinchè **Regioni, città metropolitane e consorzi di città** possano inserire nei propri **piani e programmi l'adattamento ai cambiamenti climatici** come elemento chiave per il proprio territorio.

Sito: https://masteradapt.eu/

LIFE MASTER ADAPT

MAin**ST**reaming **E**xperience at **R**egional and local level for adaptation to climate change

Principali risultati:

Linee guida, principi e procedure standardizzate per l'analisi climatica e la valutazione della vulnerabilità a livello regionale e locale (Comuni e Unioni ed aggregazioni di Comuni)

- metodo per valutare la vulnerabilità ai CC in 7 passi
- amministratori e tecnici regionali e locali

Progetto LIFE Veneto ADAPT

Central Veneto cities networking for ADAPTation to climate change in a multi-level regional perspective

Il progetto intende sviluppare una metodologia operativa replicabile per ottimizzare e rendere più efficace la capacità di risposta a livello regionale all'impatto dei cambiamenti cambiamenti climatici, con un'attenzione specifica al rischio idrogeologico, attraverso una rete qualificata di città del Veneto Centrale con il coinvolgimento di una conurbazione di circa 3,5 milioni di abitanti in Veneto.

PARTENARIATO:
Padova (capofila)
Coordinamento Agende 21 Locali, Città Metropolitana di Venezia, Università IUAV di Venezia, Sogesca srl, Comune di Treviso, Unione Comuni Medio Brenta, Comune di Vicenza

Durata: 01/07/2017-31/03/2021

Progetto LIFE Veneto ADAPT

Central Veneto cities networking for ADAPTation to climate change in a multi-level regional perspective

Obiettivo: Sviluppare una metodologia operativa replicabile per ottimizzare e rendere più efficace la **capacità di risposta a livello regionale all'impatto dei cambiamenti climatici**, con un'attenzione specifica al **rischio idrogeologico**, attraverso una **rete qualificata di città del Veneto Centrale** con il coinvolgimento di una conurbazione di circa **3,5 milioni di abitanti in Veneto.**

Sito: https://www.venetoadapt.it/

Progetto LIFE Veneto ADAPT

Central Veneto cities networking for ADAPTation to climate change in a multi-level regional perspective

Risultati attesi:

- Sviluppare un **sistema di governance multi-livello**, sia **orizzontale** delle strategie nei Comuni (tra città dell'area conurbata), che **verticale** nelle aree coinvolte (tra livelli di governance ed attori differenti).
- **Supportare gli enti locali nella transizione dal PAES (**Piano d'Azione per l'Energia Sostenibile) **al PAESC** con l'ampliamento delle strategie ed azioni non solo di mitigazione ma anche di adattamento ai cambiamenti climatici.

Progetto LIFE Veneto ADAPT

Principali risultati ad oggi ottenuti:

- Analisi dello stato attuale per l'implementazione dei processi di adattamento al cambiamento climatico:
  - indagine sulla capacità adattiva locale (questionario)
  - analisi della governance (mappatura)
- Analisi degli strumenti di pianificazione e programmazione (Piani) dei Comuni partner di progetto:
  - creazione di un elenco complessivo di oltre 600 misure di adattamento utilizzabili per i PAESC
- Analisi comparativa e tematica delle vulnerabilità dei territori con focus sui rischi idrogeologici (alluvioni/allagamento e isole di calore):
  - elaborazione delle mappe di vulnerabilità (GIS), rappresentanti i tessuti a rischio, partendo dall'uso del suolo.

Progetto LIFE Veneto ADAPT

630
Misure di adattamento

365
Rischi legati all'acqua

265
Rischi legati al calore

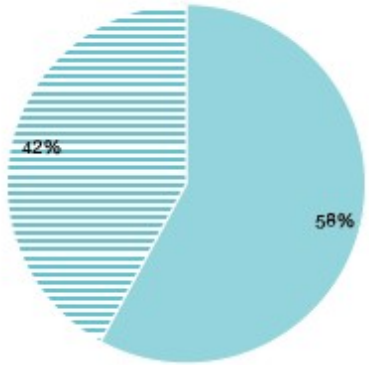

Acqua
Calore

Un bouquet di misure scelte

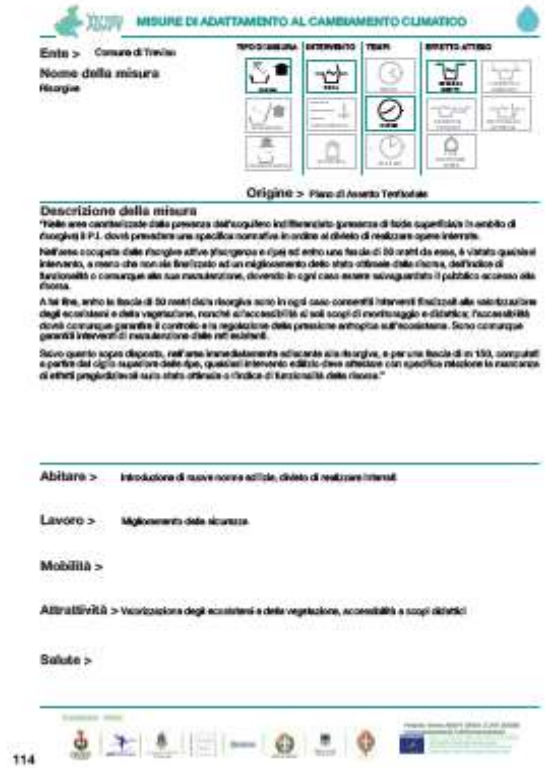

Tipologia di intervento

Tipologia di misure

Carta per il diritto umano all'acqua

Iniziativa lanciata dal Comitato nazionale CICMA – Comitato Italiano Contratto Mondiale sull'Acqua

La Carta per il diritto umano all'acqua approvata da CICMA con le integrazioni indicate dal CA21L è stata approvata ufficialmente dalla nostra Associazione alla Assemblea annuale 2018 ad ottobre a Roma. Sono in corso incontri con CICMA per organizzare iniziative e programmare le attività di diffusione della Carta ed approvazione da parte delle Città , in collaborazione con la Rete Città Sane.

CARTA DELLE CITTA'
PER IL DIRITTO UMANO ALL'ACQUA

PREMESSO che

- L'Acqua è un diritto umano universale
- *Il diritto umano all'acqua* riconosciuto dall'ONU come diritto universale, autonomo e specifico[1] presuppone che ogni Stato garantisca a tutti l'accesso a una quantità minima di acqua (almeno 50 l/p/g di acqua per la vita) di qualità sufficiente a soddisfare i bisogni umani e le necessità igienico-sanitarie (igiene, pulizia personale, alimentazione). Il diritto umano all'acqua e il diritto ai servizi igienico-sanitari sono diritti inalienabili, imprescrittibili e costituiscono una condizione essenziale al pieno godimento della vita e dei diritti umani.
- *Il diritto umano all'acqua* deve essere garantito come un diritto universale ad ogni essere vivente superando i confini (locali, regionali, internazionali), rispettando i valori (culturali, sociali, ambientali, economici), salvaguardando tutti gli utilizzatori presenti e futuri (gli esseri umani e tutte le altre forme di vita), riconoscendo il diritto della natura e degli ecosistemi.
- *La concretizzazione del diritto umano all'acqua* per tutti a livello di accesso gratuito a un minimo vitale, è una modalità necessaria per rafforzare la solidarietà, ridurre le disparità fra cittadini e comunità locali, rafforzare le relazioni di partenariato, contribuire allo sradicamento della povertà e per diminuire i flussi di profughi ambientali, ridurre le disuguaglianze e promuovere la pacifica convivenza dei popoli.
- *Le istituzioni nazionali e locali* devono assicurare la presa in carico dei costi per garantire il diritto di accesso universale all'acqua potabile a livello di minimo vitale e di accesso ai servizi igienico-sanitari come diritti umani universali per tutti, nonché gli investimenti necessari per la salvaguardia e la tutela delle risorse idriche disponibili garantendo l'accesso alle future generazioni.

- L'Acqua è un bene comune pubblico
- L'acqua «fonte di vita» è un *bene comune* che appartiene a tutti gli esseri umani e a ogni specie vivente sulla Terra.
- *L'acqua è un bene naturale disponibile* in quantità limitata a livello locale e globale, sempre più condizionata dai cambiamenti climatici, che va utilizzata senza sprechi e senza pregiudicarne la qualità e l'accessibilità presente e futura.
- La *salvaguardia del ciclo naturale dell'acqua* è anche una condizione essenziale per la vita degli esseri viventi e degli ecosistemi, e per garantire il diritto umano all'acqua.

- L'Acqua è democrazia, partecipazione
- *L'acqua bene comune* deve rimanere saldamente in mano pubblica: il governo e la gestione dell'acqua devono essere partecipati, democratici e inclusivi.
- *La partecipazione* dei cittadini e delle comunità locali è una componente essenziale nella definizione delle politiche sull'acqua e della gestione e salvaguardia dell'acqua; il coinvolgimento e la partecipazione devono andare oltre la semplice informativa.
- *Il governo e la gestione delle risorse idriche* disponibili a livello di ambiti territoriali e di bacini idrogeografici devono essere improntati ai principi di tutela della qualità dell'acqua, di sostenibilità ambientale e di solidarietà per garantire il diritto umano all'acqua a tutti e alle generazioni future.

[1] *Risoluzioni ONU A/RES/64/292 - 28 Luglio 2010 e ONU A/RES/70/169 - 17 dicembre 2015*

AGENDE 21 LOCALI ITALIANE

Grazie per l'attenzione

Daniela Luise

+ 39 348 7395867

coordinamento.agenda21@gmail.com

www.a21italy.it